

8 DE NOVIEMBRE DE 2022

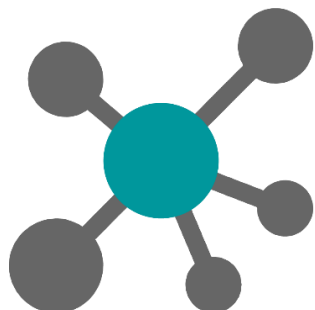

I Feria Científica UCMB

RESUMENES DE LOS TRABAJOS DE INVESTIGACIÓN PRESENTADOS EN LA

I FERIA CIENTÍFICA UCMB "IMPULSANDO LA INVESTIGACIÓN CIENTÍFICA"

Anteproyectos, tesis, tesinas y monografías

Sistematización de prácticas o proyectos

Vídeos

Maquetas



ANTEPROYECTOS, TESIS, TESINAS Y MONOGRAFÍAS



UNIVERSIDAD
CENTRO MÉDICO
BAUTISTA

CONSEJO NACIONAL
**DE CIENCIA
Y TECNOLOGÍA**
CONACYT

Declarado de Interés Científico por el
Consejo Nacional de Ciencia y Tecnología (CONACYT)
a través de la Resolución N°306/2022

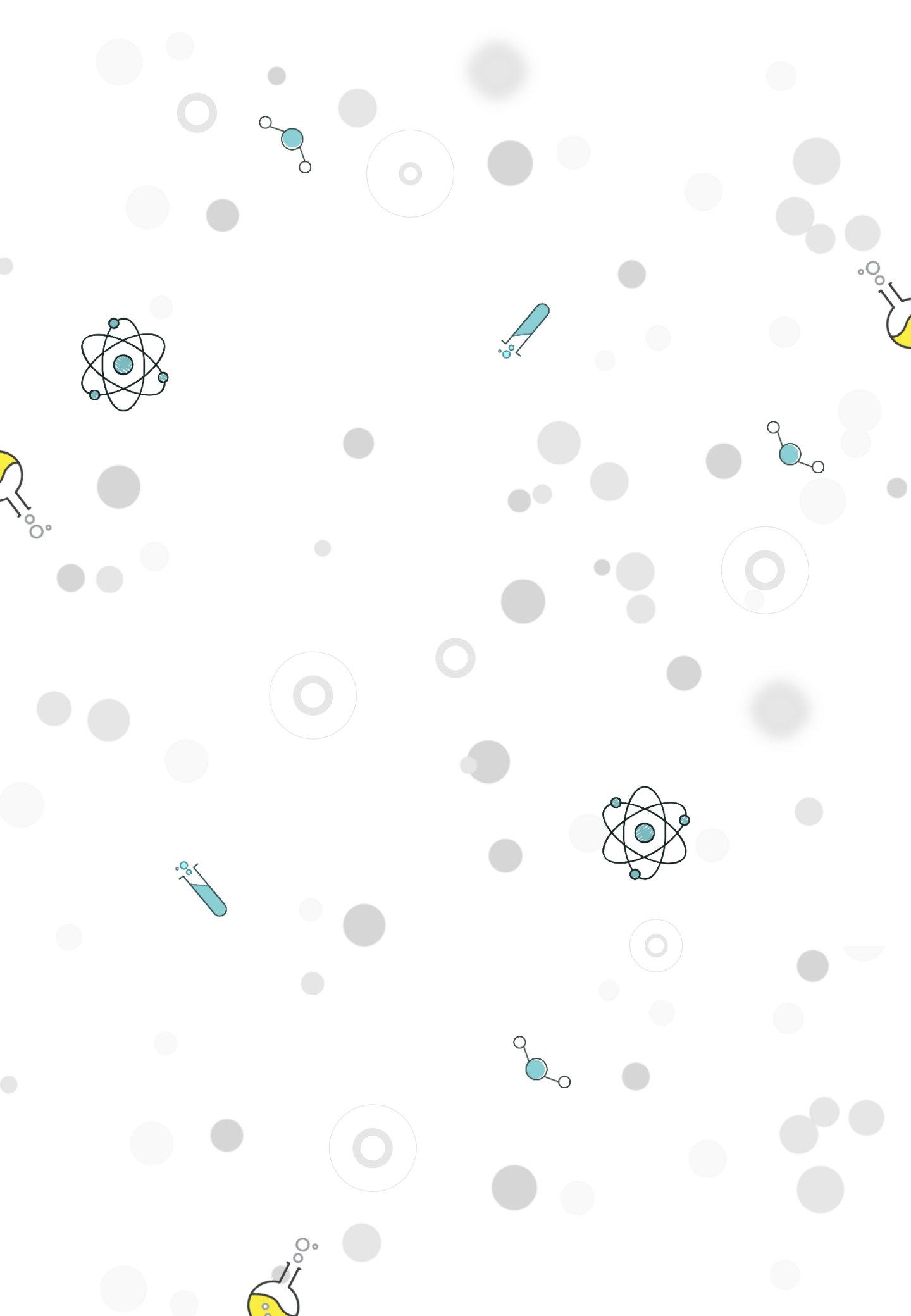

I Feria Científica de la UCMB – MEMORIAS

“Impulsando la Investigación Científica”

8 de noviembre de 2022

ORGANIZADOR

UNIVERSIDAD CENTRO MÉDICO BAUTISTA

Dpto. de Investigación – CRAI Biblioteca

Comité Científico

DECLARADO DE INTERÉS CIENTÍFICO POR

Consejo Nacional de Ciencia y Tecnología (CONACYT)

Sociedad Científica del Paraguay

UNIVERSIDAD CENTRO MÉDICO BAUTISTA - UCMB

Prof. Mgtr. Leonardo Álvarez Ramos, Rector

Lic. Mirtha Beatriz Figueredo, Dir. Administrativa y Secretaria General

Dr. Ernesto Simari, Dir. Escuela de Posgrado y Formación Continua

Abg. Belén González, Secr. del Rectorado

COORDINACIÓN GENERAL DE LA I FERIA CIENTÍFICA UCMB

Mgtr. Claudia Centurión, Coord. General

RESPONSABLE EDITORIAL

Dra. Lourdes Talavera, Dir. Departamento de Investigación

EDITOR TÉCNICO

Lic. Hugo Herrera, Aux. del CRAI Biblioteca



COMITÉ DE APOYO ACADÉMICO Y CIENTÍFICO

Mgtr. Claudia Centurión, Coord. General
Dra. Lourdes Talavera, Dir. Departamento de Investigación
Lic. Mara Colmán, Superv. del CRAI Biblioteca
Lic. Fredy Fretes, Aux. del CRAI Biblioteca
Lic. Cristina López, Aux. del CRAI Biblioteca
Lic. Andrea Quintana, Aux. del CRAI Biblioteca
Dra. Sandra Ocampos, Dir. Carrera de Medicina
Dra. Antonia Millot, Dir. Carrera de Psicología y Terapia Ocupacional
Mgtr. María José Galeano, Coord. Carrera de Psicología
Lic. Camilo Barragán, Coord. Carrera de Terapia Ocupacional
Mgtr. Sísara Insfrán, Dir. Carrera de Enfermería y Emergentología
Lic. Cristóbal Lezcano, Coord. Carrera de Enfermería
Dr. Ernesto Simari, Dir. Escuela de Posgrado y Formación Continua
Dra. Irene Maldonado, Coord. Escuela de Posgrado y Formación Continua
Lic. Mirtha Medina, Dir. Carrera de Ciencias Empresariales
Lic. Dámaris González, Dir. Departamento de Marketing
Sra. Rocío Casco, Coord. Logística
Lic. Christian Benítez, Secr. Auxiliar

EVALUADORES

Dra. Iris Vuyk, Medicina
Dra. Sandra Ocampos, Medicina
Mgtr. Liliana Gaona, Posgrado
Dra. Nelsi Román, Posgrado
Lic. Maria Jose Galeano Torres, Psicología
Lic. Ada Sanchez Arguello, Psicología
Lic. Ana Barahona de Acevedo, Terapia Ocupacional
Lic. Karina Anastacia Gerula, Terapia Ocupacional
Mgtr. Sísara Insfrán, Enfermería
Lic. Marianela Vera, Enfermería
Lic. Constancia Cañiza, Enfermería
Lic. Carlos Britos, Emergentología
Dra. Ada Martínez, Emergentología

CONFERENCISTAS INVITADAS

Dra. Antonieta Rojas de Arias, Inv. Nacional y Rectora de la UCOM
Lic. Natalia Céspedes, Instruc. de CICC CONACyT

MAESTRA DE CEREMONIA

Mgtr. Liliana Gaona

SOPORTE TÉCNICO INFORMÁTICO

Lic. Robert Riveros

VOLUNTARIOS

Monserrat Oviedo

Victoria Torales

Jemima Guerrero

Elías Duarte

Nancy Amarilla

Daniel Sandoval

Gabriela Ibarra

Giselle Aguilar

Monserrat Balbuena

Julie Agüero

Ilsa Cardozo

Samira Rojas

Thamara rodas

Viviana Martínez

Stefanía Carballo

Flor Estigarribia

Limpia Noguera

Gabriela Ibarra

Giselle Aguilar

Fiorella Ibarrola

Guadalupe Céspedes

Dahiana Rojas

Jesús Mendoza

Marcos Romero

William Ocampos

ANTEPROYECTOS, TESIS, TESINAS Y MONOGRAFÍAS

ANTEPROYECTOS

ENFERMERÍA

FACTORES QUE INFLUYEN EN LAS INTERRUPCIONES DURANTE LA PREPARACIÓN Y ADMINISTRACIÓN DE MEDICAMENTOS SEGÚN PROFESIONALES DE ENFERMERÍA DE LA SALA 1 DE INTERNACIÓN DEL INERAM. PARAGUAY. 2023. Gish, Elizabeth Marie.....	10
ROL DEL PROFESIONAL DE ENFERMERÍA EN LAS TRANSFUSIONES SANGUÍNEAS. Hoshiba, Mika.....	12
CONOCIMIENTO DEL PROFESIONAL DE ENFERMERÍA SOBRE LA SÍFILIS CONGÉNITA EN EL HOSPITAL CRUZ ROJA PARAGUAY. Prieto, María Fernanda.....	13
CONOCIMIENTO DEL PROFESIONAL DE ENFERMERÍA EN LA ATENCIÓN DE ASFIXIA NEONATAL. González Vega, Ruth Araceli.....	14

MAESTRÍA EN EDUCACIÓN

RENDIMIENTO ACADÉMICO DE LOS ESTUDIANTES PARA LA OBTENCIÓN DEL TÍTULO DE GRADO DE LICENCIATURA EN ENFERMERÍA EN TIEMPOS DE PANDEMIA, UNIVERSIDAD CENTRO MÉDICO BAUTISTA 2020 – 2021. Fernández Maciel, Valeria Recedad.....	15
--	----

PSICOLOGÍA

CALIDAD DEL SUEÑO Y EL RENDIMIENTO ACADÉMICO DE ESTUDIANTES UNIVERSITARIOS DE MEDICINA DE 19 A 25 AÑOS DE LA UNIVERSIDAD CENTRO MÉDICO BAUTISTA (2022). Agüero, Gloria Romina.....	17
---	----

TERAPIA OCUPACIONAL

INTERVENCIÓN DE TERAPIA OCUPACIONAL A TRAVÉS DEL JUEGO EN PACIENTES PEDIÁTRICOS EN LA SALA DE HEMATO – ONCOLOGÍA. Cogliolo Decoud, Cynthia Carmen.....	18
---	----

TESIS

MAESTRÍA EN EDUCACIÓN

FACTORES QUE INFLUYEN EN LA PRODUCCIÓN DE INVESTIGACIONES CIENTÍFICAS DE LOS DOCENTES E INSTRUCTORES DE LA CARRERA DE ENFERMERÍA DE LA UCMB, AÑO 2020. Juan José, Vázquez Alcaraz.....	20
---	----

El contenido, opiniones y el estilo de los trabajos publicados, previamente aprobados por el Comité Científico son exclusiva responsabilidad de los autores, y no debe considerarse que refleja la opinión de la Universidad Centro Médico Bautista.

INVITADO

DINÁMICA Y PATRÓN DE CIRCULACIÓN GENÉTICO DE LOS VIRUS DE LA INFLUENZA A(H1N1)PDM09 Y A(H3N2) EN PARAGUAY Y PAÍSES LÍMITROFES EN EL PERIODO 2009-2019. Ortíz Espínola, Gladys Teresa.....	21
--	----

DOCTORADO EN ADMINISTRACIÓN

LIDERAZGO TRANSFORMACIONAL COMO HERRAMIENTA PARA EL CUMPLIMIENTO DE LA MISIÓN Y VISIÓN DE LAS EMPRESAS DE SALUD EN EL PARAGUAY. Samari, Ernesto.....	22
---	----

TESINAS

ENFERMERÍA

INTERVENCIONES DE ENFERMERÍA EN EL POST MORTEM EN EL HOSPITAL GENERAL DE LUQUE. Paniagua Arrúa, Paz Dahiana Gissel.....	24
MEDIDAS PRÁCTICAS DE PREVENCIÓN Y CONTROL DEL DENGUE EN EL ASENTAMIENTO PATRIA NUEVA DE LA CIUDAD DE ITAUGUÁ. León Servín, Norma Celeste.....	25
PERCEPCIÓN DEL PROFESIONAL DE ENFERMERÍA SOBRE SU SALUD MENTAL Y LAS CONSECUENCIAS PSICO-EMOCIONALES DE LA PANDEMIA DE COVID-19. CENTRO MÉDICO BAUTISTA. AÑO 2020. Correa Román, Barbara Liz.....	26
CALIDAD DE VIDA DE LAS PERSONAS CON ENFERMEDAD CELIACA EN LA FUPACEL. Benítez, Analía.....	27
PLAN DE ATENCIÓN DE ENFERMERÍA EN PACIENTES PEDIÁTRICOS CON QUEMADURAS EN EL SERVICIO DE EMERGENCIAS PEDIÁTRICAS DEL CENTRO MÉDICO BAUTISTA EN OCTUBRE 2021. Penayo, Joel Isaías.....	28

EMERGENTOLOGÍA

EVIDENCIAS CIENTÍFICAS SOBRE LA EFECTIVIDAD DE LA INMOVILIZACIÓN ESPINAL PREHOSPITALARIA EN PACIENTES DE TRAUMA PENETRANTE. Florentín, Pierre A.....	30
CONOCIMIENTOS, ACTITUDES Y PRÁCTICAS DEL PERSONAL OBRERO SOBRE MEDIDAS DE PREVENCIÓN FRENTE A ACCIDENTES LABORALES. HOSPITAL MATERNO INFANTIL, FERNANDO DE LA MORA, PARAGUAY, 2021. Santner Reyes, Magali.....	31
CONOCIMIENTO DEL PROFESIONAL DEL SERVICIO DE URGENCIAS DEL CENTRO MÉDICO BAUTISTA ACERCA DE LA INTUBACIÓN OROTRAQUEAL. Mongelos Armoa, Martín Tadeo.....	32
CONOCIMIENTOS Y EXPERIENCIAS DE LOS BOMBEROS SOBRE INTERVENCIONES EN INTENTO DE SUICIDIO. REGIÓN 3 DEL CUERPO DE BOMBEROS VOLUNTARIOS DEL PARAGUAY (CBVP). 2021. Machuca, Viviana.....	33

El contenido, opiniones y el estilo de los trabajos publicados, previamente aprobados por el Comité Científico son exclusiva responsabilidad de los autores, y no debe considerarse que refleja la opinión de la Universidad Centro Médico Bautista.

CARACTERÍSTICAS SOCIODEMOGRÁFICAS Y EPIDEMIOLÓGICAS DE LOS PACIENTES CON AFECCIONES RESPIRATORIAS REFERIDOS AL SERVICIO DE EMERGENCIA MÉDICA EXTRAHOSPITALARIA DE PARAGUAY ENTRE LOS MESES DE FEBRERO A ABRIL DEL AÑO 2.021.

Gamarra Agüero, Letizia..... 34

PSICOLOGÍA

NIVEL DE INTELIGENCIA EMOCIONAL EN ADOLESCENTES DE 14 A 19 AÑOS DE EDAD, DEL AÑO 2021.

Trinidad Méndez, Celia Noemí..... 35

TERAPIA OCUPACIONAL

LA SEXUALIDAD COMO PARTE DE LAS ACTIVIDADES DE VIDA DIARIA EN PERSONAS CON LESIÓN MEDULAR.

Laffei, Fátima..... 36

BENEFICIOS DEL USO DE UN PRODUCTO DE APOYO EN LA ACTIVIDAD DE BAÑO, DE LOS NIÑOS CON DISCAPACIDAD FÍSICA DE 7 A 13 AÑOS DE LA FUNDACIÓN TELETÓN.

Miskinich, Gabriela..... 37

ADECUACIÓN POSTURAL EN SILLA DE RUEDAS DESDE LOS PROFESIONALES DE TERAPIA OCUPACIONAL Y FISIOTERAPIA.

Ayala Pereira, Kamila Alejandra..... 39

IMPRESIÓN EN 3D: PRODUCTOS DE APOYO PARA LA FACILITACIÓN DE LA FUNCIONALIDAD DE MIEMBROS SUPERIORES EN PARAGUAY.

Barrios, Isabel..... 40

HÁBITOS Y RUTINAS DE ACTIVIDAD FÍSICA Y SU RELACIÓN CON LAS ALTERACIONES DE LA ESCRITURA EN LOS NIÑOS DE 8 A 9 AÑOS DE LA ESCUELA BÁSICA N° 3649 SAN IGNACIO DE LOYOLA EN EL AÑO 2021.

Chávez Duarte, Ambar Elizabeth..... 41

El contenido, opiniones y el estilo de los trabajos publicados, previamente aprobados por el Comité Científico son exclusiva responsabilidad de los autores, y no debe considerarse que refleja la opinión de la Universidad Centro Médico Bautista.



I Feria
Científica
UCMB

Anteproyectos



Factores que influyen en las interrupciones durante la preparación y administración de medicamentos según profesionales de enfermería de la sala 1 de internación del INERAM. Paraguay. 2023.

Autor/a: Gish, Elizabeth Marie.

Estudiante de la Licenciatura en Enfermería, 3er año, 6to semestre.

Docente: Centurión, Claudia.

RESUMEN: Una actividad de gran importancia en la práctica enfermera es la preparación y administración segura de medicamentos. Según estudios se asocia significativamente la frecuencia de interrupciones con la incidencia de fallas procedimentales y errores clínicos durante este proceso. El objetivo de este estudio es examinar los factores que influyen en las interrupciones durante la preparación y administración de medicamentos según profesionales de enfermería de las Salas de Internación del INERAM en el año 2023. El marco teórico se enfoca en la seguridad del paciente durante la preparación y administración de medicamentos, así como está establecido por el protocolo nacional de enfermería. Incluye una descripción de los factores intrínsecos: características propias del profesional que influyen en la concentración y continuidad del trabajo, y factores extrínsecos relacionados al entorno laboral.

Dentro del marco legal se menciona la Ley de Enfermería. El enfoque teórico

se basa en el modelo de calidad del cuidado de Donabedian que establece tres componentes altamente relacionados: estructura, proceso y resultado. El proceso de administración de medicamentos se ve influido por los componentes estructurales disponibles en el servicio los cuales contribuyen a factores de interrupción que comprometen la seguridad del paciente. Metodología: El estudio será de enfoque cuantitativo, tipo descriptivo de corte transversal. Se aplicarán dos técnicas: la encuesta con la que se describirá los factores intrínsecos asociados a la interrupción y la observación no participante, con la que se identificarán los factores extrínsecos. Los instrumentos a ser utilizados serán un cuestionario auto administrado y una guía de observación, respectivamente. Se tendrá en cuenta dentro de los aspectos éticos, el principio de respeto, por lo que se solicitará permiso correspondiente a la institución y todos los datos recabados serán confidenciales. El

principio de justicia por el que se incluirá a todos los profesionales sin discriminación de ningún tipo.

Palabras clave: Enfermería, Seguridad del paciente, Administración de medicamentos, Errores de medicación.

Rol del profesional de enfermería en las transfusiones sanguíneas.

Autor/a: Hoshiba, Mika.

Estudiante de la Licenciatura en Enfermería, 4to año, 8vo semestre.

Docente: Lezcano, Cristóbal.

INTRODUCCIÓN: La sangre constituye la materia prima esencial para los bancos de sangre, de ella se obtiene el plasma, glóbulos rojos, glóbulos blancos, plaquetas, hemoderivados, y otros productos biológicos para terapias en la medicina transfusional.

La sangre es un tejido líquido compuesta por una porción líquida llamada plasma y los elementos formes: hematíes, leucocitos y plaquetas.

El término transfusión sanguínea se utiliza para describir la trasfusión de eritrocitos. Es un proceso complejo ya que implica varios aspectos como: requerimientos legales, seguridad de los productos, consideraciones éticas y coste de las medidas de seguridad. Los cuidados que se prestan corresponden a una técnica de enfermería, con lo que dichos profesionales deben estar capacitados para realizarlo y garantizar la eficacia y seguridad durante el mismo. No suelen ser muy comunes los errores a la hora de realizar una transfusión, sin embargo, cuando estos suceden conllevan consecuencias muy serias o

fatales para el paciente. Los riesgos que envuelven la transfusión sanguínea pueden ser consecuencia de procedimientos inadecuados, errores por parte de los profesionales debido al nivel de conocimiento y/o de la práctica transfusional. Aunque no se puede eliminar totalmente la posibilidad de cometer errores humanos, reducir las oportunidades para que estos ocurran es un objetivo alcanzable.

Palabras clave: Sangre, Transfusiones sanguíneas, Hemoderivados, Profesional de enfermería, Conocimiento.

Conocimiento del profesional de enfermería sobre la Sífilis congénita en el Hospital Cruz Roja Paraguay.

Autor/a: Prieto, María Fernanda.

Estudiante de la Licenciatura en Enfermería, 4to año, 8vo semestre.

Docente: Fernández Maciel, Valeria Recedad.

RESUMEN: La sífilis es una infección curable causada por el *Treponema pallidum*, dicha patología puede diagnosticarse durante la gestación, puerperio inmediato o post aborto, pudiéndose encontrar en cualquiera de sus fases, es necesario mantener la vigilancia, ya que la sífilis no tratada en el embarazo conduce a resultados adversos, tales como muerte fetal tardía, prematuridad, y muerte neonatal (2). Los factores de riesgo para la transmisión de la sífilis se han descrito prácticas sexuales de alto riesgo (sexo vaginal, oral o anal sin protección), Inicio de la actividad sexual a temprana edad, Promiscuidad sexual, Actividad comercial sexual y el VIH/SIDA Consumo de drogas ilícitas y alcohol. Ausencia de control prenatal o control prenatal inadecuado, Vivir en zona de alta prevalencia o de difícil acceso a los servicios de salud. (4). El tratamiento de elección es la penicilina. La identificación temprana y el tratamiento oportuno de la sífilis congénita previenen complicaciones como muerte fetal o perinatal, bajo peso al nacer, enfermedad neonatal o producir secuelas tardías. Modelo de

teoría de enfermería que guarda relación con el proyecto de Dorothea E. Orem déficit del autocuidado. Se realizará un estudio cuantitativo, descriptivo de corte trasversal acerca del Conocimiento del profesional de Enfermería sobre la sífilis congénita con los objetivos de: Determinar el conocimiento del personal de enfermería de una embarazada con sífilis congénita; factores de riesgos en la salud que puede llegar desencadenar en pacientes que contrajeron sífilis en su embarazo; Exponer los tratamientos que el personal de enfermería realiza. Se aplicó una encuesta a una muestra intencional por conveniencia conformada por 30 mujeres del consultorio de maternidad, Hospital Cruz Roja Paraguaya Reina Sofía; como instrumento se utilizará un cuestionario estructurado cuyos resultados obtenidos permitirán concluir que los resultados más importantes que responda a los objetivos propuestos.

Conocimiento del profesional de enfermería en la atención de la asfixia neonatal.

Autor/a: Gonzalez Vega, Ruth Araceli.

Estudiante de la Licenciatura en Enfermería, 4to año, 8vo semestre.

Docente: Fernández Maciel, Valeria Recedad.

INTRODUCCIÓN: La asfixia neonatal se define como la agresión producida al feto o al RN por la falta de O₂ y/o por la perfusión tisular inadecuada, lo cual origina hipoxemia y acidosis mixta: metabólica y respiratoria. Pudiendo ocasionar la muerte fetal, o neonatal o tener graves consecuencias especialmente para el SNC. La prevención incluye todas las medidas de un buen cuidado prenatal y de atención del parto. **OBJETIVOS:** general: determinar el conocimiento del profesional de enfermería en la atención de asfixia neonatal. Específicos: a. detectar los factores de riesgo de la patología b. identificar las acciones a realizar en la primera hora del nacimiento c. identificar las complicaciones de la patología. **MARCO TEORICO:** incluye lo citado: concepto, etiología, causas, factores de riesgo, diagnóstico, tratamiento, complicaciones, prevención, acciones de enfermería. **METODOLOGIA:** tipo de estudio: cuantitativo descriptivo con corte transversal.

Palabras clave: Asfixia, Neonatal, Apgar, Actuación.

Rendimiento académico de los estudiantes para la obtención del título de grado de Licenciatura en Enfermería en tiempos de pandemia, Universidad Centro Médico Bautista 2020 - 2021.

Autor/a: Fernández Maciel, Valeria Recedad .
Estudiante de la Maestría en Educación.

Docente: Calderini, Lourdes.

RESUMEN: La educación superior ha pasado por cambios con características que la diferencian en gran medida de la educación presencial, existe una mayor autonomía e independencia que disfruta el alumnado para el desarrollo de su proceso de aprendizaje, siendo el estudiante quien marca su ritmo de trabajo. El rendimiento académico de los estudiantes es un componente clave para determinar si una institución está alcanzando sus objetivos educativos. Los resultados del sistema universitario se miden por el éxito académico, la idoneidad de sus graduados, sus tiempos de duración, su inserción laboral entre otros rubros. (Rodríguez, Fita, & Torrado, 2004). Las tecnologías digitales están revolucionando la prestación de servicios de educación. Múltiples vías de aprendizaje, aprendizaje electrónico, cursos en línea masiva y abierta y recursos educativos abiertos, contribuyendo a la diversificación del aprendizaje. (Sánchez, 2020) Se realizará un

estudio cuantitativo, descriptivo de corte transversal acerca del Rendimiento académico de los estudiantes para la obtención del título de grado de Licenciatura en Enfermería en tiempos de pandemia, Universidad Centro Médico Bautista 2020 - 2021 con los objetivos de: Determinar el rendimiento académico de los estudiantes de enfermería para el logro del título de grado; Establecer las metodologías de enseñanza virtual en tiempos de pandemia con los estudiantes de enfermería para el logro del título de grado; Identificar la aplicación de herramientas digitales con los estudiantes de enfermería para el logro del título de grado; Analizar las principales limitantes del uso de las TIC de los estudiantes de enfermería para el logro del título de grado. Se aplicará una encuesta a una muestra intencional por conveniencia conformada por 30 estudiantes de la carrera de Licenciatura en Enfermería de la UCMB; como instrumento se utilizará un cuestionario estructurado cuyos resultados obtenidos permitirán

concluir que los resultados más importantes que responda a los objetivos propuestos.

Calidad del sueño y el rendimiento académico de estudiantes universitarios de medicina de 19 a 25 años de la Universidad Centro Médico Bautista (2022).

Autor/a: Agüero, Gloria Romina.

Estudiante de la Licenciatura en Psicología, 4to año, 6vo semestre.

Docente: Sanabria, Carlos.

INTRODUCCIÓN: El presente trabajo de investigación se centrará en la Calidad del sueño y el rendimiento académico de estudiantes universitarios de medicina de 19 a 25 años de la Universidad Centro Médico Bautista (2022). La población total de sujetos consta de 43 estudiantes de la carrera de Medicina del 1er al 2do año, clasificados por sexo y edad, la muestra seleccionada será también de 43 alumnos, se aplicará para la selección de los participantes, un muestreo de tipo no probabilístico o por conveniencia. El propósito del estudio es analizar la influencia de la calidad de sueño en el rendimiento académico, teniendo en cuenta las dimensiones del constructo del índice de Calidad de sueño y algunas variables sociodemográficas de los estudiantes universitarios, en base a una perspectiva teórica que explique el concepto de calidad del sueño y como se relaciona al buen funcionamiento de los procesos cognitivos, así como al bienestar de

los seres humanos, los procesos de memoria a corto y largo plazo toman especial importancia para el aprendizaje del contenido académico. En tal sentido, se utilizará el instrumento de medición El Pittsburgh Sleep Quality Index (PSQI), que es un cuestionario de auto-informe que evalúa la calidad del sueño durante un intervalo de 1 mes. La medida consta de 19 ítems individuales, que crean 7 componentes que producen un puntaje global, y tarda de 5 a 10 minutos en completarse, desarrollado por investigadores de la Universidad de Pittsburgh, el PSQI está destinado a ser un cuestionario de sueño estandarizado para que los médicos e investigadores lo utilicen con facilidad y para múltiples poblaciones. Por último, cabe señalar que el tipo de estudio a realizar será de carácter descriptivo, con enfoque cuantitativo y transversal.

Palabras clave: Calidad de sueño, Estudiantes universitarios, Rendimiento académico.

Intervención de Terapia Ocupacional a través del juego en pacientes pediátricos en la sala de hemato - oncología.

Autor/a: Cogliolo Decoud, Cynthia Carmen.
Estudiante de la Licenciatura en Terapia Ocupacional.

Docente: Barragán Contreras, Camilo.

INTRODUCCIÓN: La atención integral de niños y adolescentes con cáncer es uno de los desafíos para el sistema de salud pública, es por esto que desde Terapia ocupacional uno de los enfoques a trabajar es la calidad de vida, un área que se ve afectada en el periodo de tratamiento. Teniendo en cuenta lo anterior, debemos considerar que el juego favorece los procesos de rehabilitación, más aún recordándolo como actividad principal del niño, la cual colabora en el desarrollo del ciclo vital. Por ese motivo el rol de un terapeuta ocupacional proporciona opciones lúdicas que serán de utilidad durante el tratamiento, además de favorecer su calidad de vida, no solo en su estadía hospitalaria, sino trasladarla a su contexto natural, como lo es el hogar. La investigación tiene como objetivo general: "Determinar la intervención de Terapia ocupacional a través del juego en pacientes pediátricos de 4 a 8 años, de la cátedra de Pediatría en el Servicio de Hemato - oncología, en el Hospital Clínicas". En el marco teórico se

mencionan los siguientes puntos: etiología y tipos de cáncer en pediatría, enfoque desde terapia ocupacional a través de los modelos de: Ocupación humana, lúdico y basado en rutinas, además de como es el juego, sus características y su rol en el hospital. La metodología utilizada es la siguiente: el enfoque de la investigación es cuantitativo, de tipo descriptivo, de carácter prospectivo, con diseño no experimental. La población está conformada por los padres y/o cuidadores de niños y niñas que siguen tratamiento. El área de estudio se realiza en la cátedra de Pediatría en el Servicio de Hemato - oncología, en el Hospital Clínicas, ubicado en la ciudad de San Lorenzo, en el periodo del primer semestre del 2022.

Palabras clave: Calidad de vida, Bienestar, Paciente pediátrico oncológico, Juego, Funcionalidad.

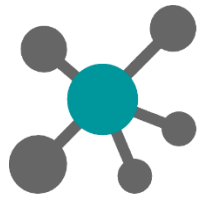

I Feria
Científica
UCMB

Tesis

Factores que influyen en la producción de investigaciones científicas de los docentes e instructores de la Carrera de Enfermería de la UCMB, año 2020.

Autor/a: Vázquez Alcaraz, Juan José.
Estudiante de la Maestría en Educación.

Docente: Calderini, Lourdes.

RESUMEN: La investigación es fundamental para el desarrollo de las ciencias y la enfermería, ya que la ha convertido en una profesión con métodos y bases teóricas propias, por lo que a nivel de las instituciones formadoras este debe ser un rol fuertemente asumido por los docentes e instructores. El objetivo del trabajo fue determinar los factores que influyen en la producción de investigaciones científicas de los docentes e instructores de la carrera de Enfermería de la UCMB, en el año 2020. La metodología corresponde a diseño cuantitativo, descriptivo, de corte trasversal, aplicado a una muestra no probabilística por conveniencia de 25 sujetos, aplicando un cuestionario estructurado. Los principales resultados: edad promedio 40 años, 80% sexo femenino, estado civil casados/as 56%, 60% son enfermeros, 48% perciben salario menor al mínimo en la universidad, 100% recibió capacitación específica en investigación, 40% conoce que la universidad cuenta con horas disponibles para la investigación, de

esos el 40% las utiliza; la motivación clasificó 44% como media, 20% alta, 16% muy alta, 12% nula y 8% baja; entre los motivos para la no publicación científica resaltaron 70% escaso incentivo, 50% falta de recursos, 30% desconocimiento de donde publicar, 30% conocimiento metodológico deficiente, y 30% falta de tiempo; de la Producción científica, 40% ha realizado trabajos científicos en los últimos 5 años y de estas 3 personas han difundido los resultados. Como conclusión, se evidenció que los factores negativos fueron pertenecer al sexo femenino, estado civil casado, el salario, conocimientos regulares acerca de la investigación y bajos sobre estadística y manejo de herramientas de procesamiento de información, formación básica no especializada en materia de investigación, falta de tiempo, desconocimiento de los incentivos para la investigación con que cuenta la institución, desconocimiento de donde publicar, lo que se refleja en la baja producción de investigaciones.

Palabras clave: Docentes, Enfermería, Investigación.

Dinámica y patrón de circulación genético de los virus de la Influenza A (H1N1) pdm09 y A (H3N2) en Paraguay y países limítrofes en el periodo 2009-2019.

Autor/a: Ortiz Espinola, Gladys Teresa.
Estudiante de Bioquímica.

Docente: Franco, Laura.

RESUMEN: La capacidad evolutiva del virus de la influenza A, su potencial pandémico y la pandemia actual fueron determinantes para esta investigación. En este trabajo se tuvo como objetivo evaluar la dinámica y el patrón de circulación genético de los virus de influenza A (H1N1) pdm09 e influenza A (H3N2) en Paraguay y países limítrofes en el periodo 2009-2019.

Se utilizó una metodología de diseño descriptivo, transversal retrospectivo, haciendo uso de 32 secuencias de virus de influenza A aisladas en Paraguay y 96 secuencias de países limítrofes para el análisis filogenético. Para la evaluación de variación estacional se emplearon reportes de casos de influenza A de la base de datos de la OMS. Se aplicaron métodos bioinformáticos, entre ellos los programas Jalview y RaxmlGUI, así como la plataforma de Nextrain y bases de datos GISAID y OMS. Se observó la circulación de 2 grupos y 6 subgrupos genéticos genéticos de A (H1N1)pdm09 y 3 grupos y 4

subgrupos genéticos de A (H3N2) en Paraguay. Dentro del análisis para Paraguay y países limítrofes se encontraron 3 grupos y 7 subgrupos genéticos de Influenza A (H1N1) pdm09 y 4 grupos genéticos y 11 subgrupos genéticos de Influenza A (H3N2). Se apreció un mayor registro de casos de influenza A en temporadas frías. Este tipo de estudios contribuyen al intento de predicción de variación genética de la influenza para la selección de cepas vacunales para temporadas futuras a partir de cepas circulantes. De esto depende además la eficacia vacunal.

Palabras clave: Virus, Influenza, Secuencias, Bioinformática, Estacionalidad.

Liderazgo transformacional como herramienta para el cumplimiento de la misión y visión de las empresas de salud en el Paraguay.

Autor/a: Simari, Ernesto.

Estudiante del Doctorado en Administración.

Docente: Mongelós, José.

RESUMEN: La presente investigación, tiene como objetivo principal: Analizar las estrategias para el sostenimiento en el tiempo de la misión y visión de las empresas de salud en el Paraguay por medio de un liderazgo transformacional, tomando como referencia, los planteamientos de Bass y Avolio. La investigación fue no experimental, y el tipo de estudio descriptivo, prospectivo y transversal. El muestreo fue por grupos y se tomaron cuatro rangos de empresas, el trabajo de campo se realizó en once empresas de salud más representativas en el Paraguay, en los meses de enero a julio del año 2020. Se aplicó una encuesta mediante el instrumento Multifactor Leadership Questionnaire (Form 5x-Short) y un cuestionario para recolectar información acerca de la percepción de la Misión, Visión, Planificación Estratégica y Sentido de pertenencia. Fueron parte del estudio, once jefes de la alta gerencia y cuarenta y nueve personas que se desempeñan en los mandos medios de dichas empresas.

En los resultados resaltan que los líderes transformacionales además de tener en cuenta los logros de sus empresas, también se ocupan de alinear el interés del subordinado con el de la organización, creando condiciones de trabajo atractivas para sus trabajadores. Esto se manifiesta en los siguientes comportamientos: influencia idealizada, motivación inspiradora, estimulación intelectual y consideración individualizada. Existe una correspondencia entre aquellos líderes con mayor puntuación en el ejercicio de un liderazgo transformacional y se reflejan no solamente en el concepto de sus colaboradores sino también en la percepción que los mismos tienen de la misión, visión, participación en la planificación estratégica y sentido de pertenencia de la empresa.

Palabras clave: Administración, Estilo pasivo, Liderazgo, Liderazgo transformacional, Liderazgo transaccional, Variables de resultado.

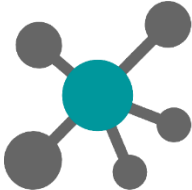

I Feria
Científica
UCMB

Tesinas

Intervenciones de Enfermería en el Post Mortem en el Hospital General de Luque.

Autor/a: Paniagua Arrúa, Paz Dahiana Gissel.
Egresada de la Licenciatura en Enfermería.

Docente: Lezcano, Cristóbal.

INTRODUCCIÓN: La muerte recibe distintos nombres: muerte o fallecimiento, exitus, defunción, deceso, u óbito, La RAE define la muerte como la cesación o término de la vida así pues el cuerpo en óbito se considera como un objeto; el duelo es la respuesta total a la experiencia emocional relacionada con una pérdida, se han descrito etapas del duelo, que son la negación, cólera, negociación, depresión y aceptación.

OBJETIVOS: Generales. 1. Identificar las Intervenciones de Enfermería en el Post Mortem en el Hospital General de Luque. Específicos. 2. Reconocer los datos sociodemográficos de las personas que aplican las Intervenciones de Enfermería en el Post Mortem en el Hospital General de Luque. 3. Indagar sobre el manejo del Profesional de Enfermería acerca de los cuidados de cadáveres, preparación de cadáver, y amortajamiento en Enfermería. 4. Determinar el rol del Profesional de Enfermería ante una situación de óbito. 5. Establecer las funciones que cumple el Profesional de Enfermería

en el acompañamiento del duelo.

MÉTODO: Encuesta. **RESULTADO:** El 85% del Profesional de Enfermería, es del área Urbana, y el 15% del profesional es del área Rural.

CONCLUSION: En base a los datos recabados acerca de las Intervenciones de enfermería en el Post Mortem en el Hospital General de Luque se concluye lo siguiente; la mayoría del Profesional de Enfermería manejan los conceptos acerca de cuidados Post Mortem, tienen entre 26 a 30 años de edad, son de sexo femenino y varios de ellos son solteros, de procedencia del área Urbana, la mayor cantidad de los encuestados tiene más de dos años de antigüedad laboral.

Palabras clave: Post Mortem, Preparación del cadáver, Amortajamiento en Enfermería, Óbito, Duelo.

Medidas prácticas de prevención y control del Dengue en el asentamiento patria nueva de la ciudad de Itauguá.

Autor/a: Norma Celeste, León Servín.
Egresada de la Licenciatura en Enfermería.

Docente: Ullón Cabrera, Ercilia.

INTRODUCCIÓN: El dengue es uno de los principales problemas de salud pública que afecta con intensidad, y se constituye en un desafío, pues a pesar de los esfuerzos que se han realizado para su control, el mosquito *Aedes Aegypti*, principal vector de la enfermedad, ha logrado su expansión en virtud de las condiciones favorables para su desarrollo. **OBJETIVOS:** Identificar las medidas prácticas de prevención y control del dengue en el asentamiento Patria Nueva de la ciudad de Itauguá. Determinar las características socioculturales de la población adulta del asentamiento. Investigar el conocimiento que poseen la población adulta del asentamiento acerca del dengue. Mencionar el papel del estado paraguayo en la prevención y control del Dengue. **METODOLOGÍA:** Para la realización de dicho trabajo de investigación, se utilizó tres tipos de estudio: descriptivo, cuantitativo y transversal, el área de estudio donde se realizó fue: asentamiento patria nueva de Itauguá, con la población adulta de la misma, con un muestreo de tipo no

probabilístico por conveniencia, 30 personas encuestadas, con un formulario estructurado. **RESULTADO:** Las poblaciones poseen bastante conocimiento acerca de lo que es el dengue y por lo tanto la mayoría realiza una correcta prevención y control de la enfermedad. **CONCLUSIÓN:** El Dengue es una de las enfermedades virales con mayor impacto en morbilidad en términos: económicos y social, es un evento de interés en salud pública y por lo tanto es de notificación obligatoria, esta debe realizarse según los lineamientos e instrumentos del sistema de vigilancia en salud pública nacional, teniendo en cuenta las definiciones de caso vigentes descritas en el protocolo de vigilancia nacional.

Palabras clave: Prevención, Dengue, Asentamiento, Comunidad.

Percepción del profesional de enfermería sobre su salud mental y las consecuencias psico-emocionales de la pandemia de COVID-19. Centro Médico Bautista. Año 2020.

Autor/a: Correa Román, Barbara Liz.
Egresada de la Licenciatura en Enfermería.

Docente: Centurión, Claudia.

RESUMEN: Dentro del rol del profesional de enfermería, la permanencia en el cuidado del usuario lo somete a situaciones vulnerables de padecer afecciones físicas y psicológicas. Esto se acentuó aún más con la pandemia del COVID-19. El objetivo del trabajo fue determinar la percepción de profesionales de enfermería sobre su salud mental y las consecuencias psico-emocionales de la pandemia de COVID-19 en el Centro Médico Bautista, en el año 2020. El tipo de estudio fue cuantitativo, descriptivo, transversal. El muestreo, no probabilístico por conveniencia. Se encuestó a 21 licenciados en Enfermería. El instrumento utilizado fue un cuestionario pre-elaborado (GHQ12 y escala Likert). Entre los resultados más resaltantes, la mayor parte de los profesionales fueron de sexo femenino, edad joven, no exceden la cantidad de horas de trabajo. Sobre la salud mental auto percibida: la

mayoría no presenta alteraciones. Con respecto a las consecuencias psico-emocionales refirieron miedo de contagio a uno mismo, a familiares y compañeros, así también expresaron frustración hacia la actitud de las personas que no cumplen las normas e incomodidad de los equipos de protección. Se concluye que la salud mental de este grupo de profesionales en su mayoría no presenta alteraciones, presentan miedos al posible contagio de COVID-19 a sus familiares, y sienten frustración o enojo por la incomodidad del equipo de protección. Se sugiere: seguir fomentando el autocuidado personal en cada profesional, y diseñar actividades para la prevención de enfermedades mentales.

Palabras clave: Salud mental, COVID-19, Profesionales de enfermería.

Calidad de vida de las personas con enfermedad celiaca en la FUPACEL.

Autor/a: Benítez, Analía.

Egresada de la Licenciatura en Enfermería.

Docente: Fernández Maciel, Valeria Recedad.

RESUMEN: La Enfermedad celiaca (EC) es una enteropatía inducida por el gluten de la dieta en personas genéticamente susceptibles y en quienes producen lesiones características en la mucosa intestinal, que llevan a un estado de malabsorción. Se realizó un estudio Cuantitativo, Descriptivo y Transversal acerca de la Calidad de vida de las personas con enfermedad celiaca en la FUPACEL con los objetivos de: Concienciar sobre la calidad de vida de las personas con enfermedad celiaca en la FUPACEL; Determinar las principales patologías que presentan los pacientes celíacos, Detectar los inconvenientes para cumplir estrictamente la dieta sin gluten e Indagar la información que reciben los pacientes por la FUPACEL. Se aplicó una encuesta a una muestra intencional, conformada por 50 personas que padecen celiaquía en la FUPACEL; como instrumento se utilizó un cuestionario estructurado cuyos resultados obtenidos permiten concluir que: En cuanto a las personas con enfermedad celiaca, afecta ligeramente su calidad de vida debido

a la creencia sobre ser celíaco, las personas celíacas han ingerido gluten de manera involuntaria debido a contaminaciones cruzadas. Estos presentan síntomas como, abdomen distendido, mientras que otra parte equivalente presenta Diarrea, un porcentaje consulta sus dudas sobre la dieta sin gluten a través del Internet en general. Se recomienda realizar campañas externas/públicas como recorridas, entregas de folletos y/o publicidades en los hogares sobre la fundación y concientización sobre el cuidado de las personas con enfermedad celiaca.

Palabras clave: Celíaca, Calidad de vida, Gluten.

Plan de atención de enfermería en pacientes pediátricos con quemaduras en el servicio de emergencias pediátricas del Centro Médico Bautista en octubre 2021

Autor/a: Penayo Pérez, Joel Isaías.
Egresado de la Licenciatura en Enfermería.

Docente: Fernández Maciel, Valeria Recedad.

Las quemaduras representan una de las principales causas de lesiones no intencionadas en la población pediátrica, con una repercusión social importante dada su morbilidad y posteriores secuelas. Estas presentan un amplio espectro de posibles tratamientos en función de su etiología, grado de afectación y momento de tratamiento (agudas o crónicas). El éxito de nuestra actuación desde la Atención Primaria dependerá de su adecuado diagnóstico, valoración, tratamiento y remisión, por ende: Se realizó un estudio Cuantitativo, Descriptivo y Transversal acerca del Plan de atención de enfermería en pacientes pediátricos con quemaduras en el servicio de emergencias pediátricas del Centro Médico Bautista con los objetivos de: Ilustrar el plan de atención de enfermería en pacientes pediátricos con quemaduras; Identificar los factores de riesgos que se dan tras esta afección, indagar el tratamiento farmacológico y describir las complicaciones más habituales que se dan en casos de quemaduras

pediátricas. Se aplicó una encuesta a una muestra intencional, conformada por 20 profesionales de enfermería del área de emergencias pediátricas capacitados para la atención de estos tipos de afecciones; como instrumento se utilizó un cuestionario estructurado cuyos resultados obtenidos concluyen que: El Profesional de enfermería maneja el concepto de quemaduras y su objetivo, también concretan que las causas más comunes de las quemaduras son por agentes térmicos en los hogares, en la mayoría de los casos, los analgésicos utilizados de primera elección para el tratamiento precoz del dolor son la Dipirona, paracetamol y/o morfina, en cuanto a las complicaciones y secuelas remitieron que son las cicatrices y áreas estriadas. Se recomienda realizar más capacitaciones en los servicios de emergencias pediátricas con simulacros para la atención de pacientes pediátricos con quemaduras, provisiones de materiales y equipos de atención primaria en caso de quemaduras por parte del departamento de

enfermería, instrumentos de
valoración como la escala de EVA.

Palabras clave: Pediatría, Quemaduras, Enfermería.

Evidencias científicas sobre la efectividad de la inmovilización espinal pre-hospitalaria en pacientes de trauma penetrante.

Autor/a: Pierre A., Florentín.

Egresado de la Licenciatura en Emergentología.

Docente: Centurión, Claudia.

RESUMEN: El trauma es la causa principal de morbi-mortalidad en todo el mundo, con más de 5 millones de muertes cada año. El movimiento patológico de una columna cervical lesionada puede crear o exacerbar una lesión espinal. Recientes investigaciones demostraron una duplicación en la mortalidad en los que recibieron inmovilización espinal y hasta un 25% de las lesiones espinales pueden agravarse como resultado del transporte y manejo inicial. El trabajo analizó la efectividad de la inmovilización pre-hospitalaria de la columna vertebral en trauma penetrante para la prevención de complicaciones neurológicas según publicaciones científicas en bases de datos especializadas entre los años 2016 al 2021. El estudio consistió en una revisión sistemática, mediante la metodología PRISMA que contempla la identificación, cribado, elegibilidad e inclusión, usando la clasificación del nivel de evidencia GRADE, para niveles de evidencia y fuerza de recomendación. Se buscó en las bases

de datos PubMed, Google Scholar, Science Direct, PMC y Springer Link usando combinaciones de palabras clave, obteniendo inicialmente 1426 artículos, quedando 17 luego de cribar, 14 artículos indicaron que la inmovilización espinal en trauma penetrante no es efectiva, 2 artículos concluyeron que la inmovilización si es efectiva y 1 señala que existe incertidumbre sobre la inmovilización espinal por falta de evidencias. Se concluye que la inmovilización espinal en pacientes con trauma penetrante con el fin de prevenir complicaciones neurológicas no es efectiva. Se recomienda al Ministerio de Salud Pública y Bienestar Social propiciar espacios de discusión sobre generación de protocolos en función a las últimas evidencias científicas.

Palabras clave: Efectividad, Inmovilización espinal, Pre-hospitalaria, Trauma penetrante, Prevención, Déficit neurológico.

Conocimientos, actitudes y prácticas del personal obrero sobre medidas de prevención frente a accidentes laborales. Hospital Materno Infantil, Fernando de la Mora, Paraguay, 2021.

Autor/a: Santner Reyes, Magali.
Egresada de la Licenciatura en Emergentología.

Docente: Centurión, Claudia.

RESUMEN: El trabajo investigativo trató acerca de los conocimientos, actitudes y prácticas del personal obrero sobre medidas de prevención frente a accidentes laborales, en el Hospital Materno Infantil, Fernando de la Mora, Paraguay, 2021. El objetivo general del mismo fue determinar los conocimientos, las actitudes y prácticas de medidas de prevención del personal obrero frente a accidentes laborales, Hospital Materno Infantil, Fernando de la Mora, Paraguay, 2021. El estudio fue de enfoque cuantitativo, no experimental, tipo descriptivo. El universo fue el personal obrero albañil que trabaja en obras de construcción y que asiste al área de inmunización del Hospital Materno Infantil de Fernando de la Mora; la muestra fue de 35 obreros y el muestreo fue no probabilístico por conveniencia, la técnica fue la encuesta impresa y escrita, siendo el instrumento el cuestionario. Se concluye que el 71% del personal

obrero conoce el concepto de accidente laboral y el 29% desconoce; que el 51% del personal obrero posee una actitud favorable sobre medidas de prevención frente a accidentes laborales, 46% del personal obrero posee una actitud muy favorable y 3% del personal obrero posee una actitud neutra; y que el 97% del personal obrero encuestado practica siempre las medidas de prevención frente a accidentes laborales y 3% a veces. Finalmente se recomienda al personal obrero seguir con la aplicación de las medidas de prevención de accidentes laborales y a la vez compartir sus conocimientos y experiencias de su profesión con sus demás pares, muy especialmente a aquellos obreros nuevos que van ingresando al mundo laboral.

Palabras clave: Actitudes, Medidas, Accidentes laborales, Prevención, Personal obrero.

Conocimiento del profesional del servicio de urgencias del Centro Médico Bautista acerca de la intubación orotraqueal.

Autor/a: Mongelos Armoa, Martin Tadeo.
Egresado de la Licenciatura en Emergentología.

Docente: Ullón Cabrera, Ercilia.

RESUMEN: El trabajo consta de un estudio realizado con los profesionales del área de urgencias del Centro Médico Bautista acerca de la intubación rápida en pacientes pre-hospitalarios, con los objetivos de conocer si manejan definiciones, materiales y criterios para realizar dicho procedimiento. Se aplicó una encuesta a una muestra intencional conformada por 30 profesionales del área del servicio de urgencias del Centro Médico Bautista, donde se utilizó un formulario estructurado cuyos resultados permiten concluir que los profesionales poseen el conocimiento sobre los conceptos, definiciones, protocolos y maniobras de intubación rápida en pacientes pre-hospitalarios.

Palabras clave: Urgencias, Intubación orotraqueal, Pacientes pre-hospitalarios.

Conocimientos y experiencias de los bomberos sobre intervenciones en intento de suicidio. Región 3 del Cuerpo de Bomberos Voluntarios del Paraguay (CBVP). 2021.

Autor/a: Machuca, Viviana.

Egresada de la Licenciatura en Emergentología.

Docente: Centurión, Claudia.

RESUMEN: La conducta suicida es muy compleja, detectar a tiempo la diferencia entre el intento de suicidio y la tentativa puede ser determinante a la hora de abordar el intento de rescate. El objetivo general fue determinar los conocimientos y las experiencias sobre la intervención en intentos de suicidio de los bomberos de la región 3 del Cuerpo de Bomberos Voluntarios del Paraguay en el año 2021. El tipo de enfoque utilizado fue el cuantitativo no experimental y el tipo de diseño transeccional descriptivo, se desarrolló en las Compañías de la R3 del CBVP. La encuesta se realizó mediante formulario google forms, entre los principales resultados se encontraron que el 71% del personal bombero conoce sobre la conducta suicida, el 84% conoce sobre los primeros auxilios psicológicos. Se concluye que la mayoría de los encuestados tiene conocimiento sobre la conducta suicida gran parte conoce los

conceptos de PAP, pero a la vez desconoce sobre los procedimientos, obtuvieron información de fuentes formales tales como la universidad, seminarios y/o capacitaciones. Se recomienda al CBVP que sigan con los cursos y capacitaciones sobre intervención en crisis suicida, realizar asistencia a los voluntarios post intervención.

Palabras clave: Conducta suicida, Intento de suicidio, Suicidio, Bomberos, Primeros auxilios psicológicos, Factores de riesgos.

Características sociodemográficas y epidemiológicas de los pacientes con afecciones respiratorias referidos al Servicio de Emergencia Médica Extra-hospitalaria de Paraguay entre los meses de febrero a abril del año 2021.

Autor/a: Machuca, Viviana.

Egresada de la Licenciatura en Emergentología.

Docente: Centurión, Claudia.

RESUMEN: La conducta suicida es muy compleja, detectar a tiempo la diferencia entre el intento de suicidio y la tentativa puede ser determinante a la hora de abordar el intento de rescate. El objetivo general fue determinar los conocimientos y las experiencias sobre la intervención en intentos de suicidio de los bomberos de la región 3 del Cuerpo de Bomberos Voluntarios del Paraguay en el año 2021. El tipo de enfoque utilizado fue el cuantitativo no experimental y el tipo de diseño transeccional descriptivo, se desarrolló en las Compañías de la R3 del CBVP. La encuesta se realizó mediante formulario google forms, entre los principales resultados se encontraron que el 71% del personal bombero conoce sobre la conducta suicida, el 84% conoce sobre los primeros auxilios psicológicos. Se concluye que la mayoría de los encuestados tiene conocimiento sobre la conducta suicida gran parte conoce los

conceptos de PAP, pero a la vez desconoce sobre los procedimientos, obtuvieron información de fuentes formales tales como la universidad, seminarios y/o capacitaciones. Se recomienda al CBVP que sigan con los cursos y capacitaciones sobre intervención en crisis suicida, realizar asistencia a los voluntarios post intervención.

Palabras clave: Conducta suicida, Intento de suicidio, Suicidio, Bomberos, Primeros auxilios psicológicos, Factores de riesgos.

Nivel de Inteligencia Emocional en adolescentes de 14 a 19 años de edad, del año 2021.

Autor/a: Trinidad Méndez, Celia Noemi.
Egresada de la Licenciatura en Psicología.

Docente: Sanabria, Carlos.

RESUMEN: En el presente trabajo se planteó determinar el nivel de inteligencia emocional en adolescentes de 14 a 19 años de edad del año 2021, específicamente indagar acerca de las emociones y la relación con los factores de riesgos. Se trató de una investigación de diseño metodológico con enfoque cuantitativo, descriptivo, de corte transversal y muestreo no probabilístico. La población estuvo compuesta por 60 adolescentes de sexo femenino y masculino del asentamiento Ita Koty de la ciudad de San Antonio; para el relevamiento de datos se empleó el instrumento psicológico, cuestionario de Bar-On, los resultados fueron procesados en Microsoft Excel (2007) presentados en gráficos para el análisis correspondiente.

Con relación a los resultados, los datos demuestran el bajo nivel de Inteligencia Emocional que presentan los adolescentes. Este trabajo busca aportar nuevos conocimientos sobre la Inteligencia Emocional en sus diferentes dimensiones en una población de adolescentes.

Palabras clave: Inteligencia Emocional, Adolescencia, Asentamiento Ita Koty.

La sexualidad como parte de las actividades de vida diaria en personas con lesión medular.

Autores/as: Laffei, Fátima¹; Domínguez Myriam².

1- Licenciada en Terapia Ocupacional, Jefa del Servicio de Terapia Ocupacional de CERENIF Centro de Neurorehabilitación. Asunción, Paraguay.

2- Colaboradora de Terapia Ocupacional, Servicio de Terapia Ocupacional de CERENIF Centro de Neurorehabilitación. Asunción, Paraguay.

INTRODUCCIÓN: La lesión medular traumática es una de las principales causas de discapacidad a nivel mundial. Cuando se habla de trauma se refiere a episodios que pueden ser identificados como accidentes de tránsito, caídas de andamios, heridas por arma blanca y heridas por armas de fuego. Cuando una persona sufre una alteración física por las razones que fueran, específicamente por una lesión medular traumática, la práctica del sexo se ve afectada. No así la sexualidad. No obstante, las personas afectadas acostumbradas a pensar y pasar la sexualidad solo por la genitalidad se ven severamente condicionadas a desarrollar una sexualidad plena. **OBJETIVO:** visualizar las necesidades que manifiestan estas personas en la acción de una situación de intimidad y demostrar que el tema de la sexualidad es abordado por el terapeuta ocupacional como parte fundamental de la vida misma y que su facilitación y entrenamiento constituyen pilares de la terapia ocupacional. **METODOLOGÍA:** Esta investigación fue realizada con un

enfoque mixto de tipo descriptivo, diseño no experimental del tipo transversal con hombres de 18 a 45 años de edad con daño en médula espinal, la muestra elegida corresponde a 20 personas con lesión medular de diferentes niveles de lesión que realizaron tratamiento en 2015 al 2018. Se realizó una encuesta descriptiva con preguntas cerradas, los resultados fueron tabulados en Excel. **Resultados:** Se han visualizado dos categorías bien definidas: la empatía que encuentran las personas con lesión medular en el terapeuta ocupacional antes que con otros profesionales de la salud a la hora de hablar del tema de la sexualidad y la importancia del asesoramiento otorgado a través del cual han encontrado la seguridad en sí mismos y la independencia que adquieren en su vida diaria al ser abordados estos temas en terapia ocupacional.

Palabras clave: Lesión medular, Sexualidad, Actividades, Terapia ocupacional.

Beneficios del uso de un producto de apoyo en la actividad de baño, de los niños con discapacidad física de 7 a 13 años de la Fundación Teletón.

Autor/a: Miskinich, Gabriela.

Egresada de la Licenciatura en Terapia Ocupacional.

Docente: Aquino, Ingrid.

INTRODUCCIÓN: La investigación de este tema se realiza, por una parte, por el interés en el principal problema con el que tropiezan los niños que sufren de alguna discapacidad física, el cual es, que poseen ciertas dificultades para realizar las tareas cotidianas, como llevar a cabo las actividades de baño. Recibir apoyo y asesoramiento por parte de profesionales sería de gran ayuda a la hora de afrontar este problema; y también ayudaría a la familia a tener una mejor calidad de vida. Por otra parte, también para conocer los beneficios que brindan estos productos de apoyos a la hora de su uso. Y como ayudan a mejorar la vida de los niños y sus cuidadores. Se considera que esta investigación es relevante puesto que permite reconocer las necesidades presentes en un grupo vulnerable de la población, la cual ve afectados sus derechos básicos. **OBJETIVO GENERAL:** Determinar los beneficios del uso de un producto de apoyo en la actividad de baño, de los niños con discapacidad física de 7 a 13 años de la Fundación Teletón. **OBJETIVOS ESPECÍFICOS:** Especificar la

discapacidad motora de los niños de 7 a 13 años que requieran de un producto de apoyo determinado para su actividad de baño de la Fundación Teletón; Describir las características que presenta un baño accesible; Conocer los productos de apoyo que facilitan a los niños con discapacidad física de 7 a 13 años, la actividad de baño de la Fundación Teletón; Indagar sobre la situación socioeconómica de los niños con discapacidad que asisten a la Fundación Teletón según el tipo de baño que posee. **DISEÑO METODOLÓGICO:** El Tipo de Investigación es descriptivo/mixta; el Diseño de la Investigación es el exploratorio secuencial; el Área de Estudio son los niños de la Fundación Teletón que se beneficiaron con un producto de apoyo para la actividad de baño; la Unidad de análisis son todos los padres de los niños con discapacidad de 7 a 13 años de la Fundación Teletón; la Población fue un conjunto de 50 padres de niños con discapacidad que asisten o asistieron a la Fundación Teletón; la Muestra fueron 25 padres de niños de 7 a 13 años de la Fundación Teletón;

el Tipo de muestreo fue no probabilístico; la Técnica a emplear fue el llenado de una encuesta con preguntas cerradas y de opción múltiple, para poder tener un resultado más exacto de lo que se pretende investigar y el Instrumento de recolección de datos fue una encuesta elaborada por la autora en Google Form y que responde a los objetivos de la investigación.

CONCLUSIÓN Y RESULTADOS: Contar con un baño accesible para la higiene, es vital e imprescindible en cualquier hogar o institución ya sea pública o privada, donde además de las funciones fisiológicas se realizan otras actividades que tienen que ver con el cuerpo y sus cuidados. Estos baños accesibles deben permitir el acceso, la movilidad interior y el uso de este a todas las personas que puedan utilizar en el hogar o cualquier espacio donde se encuentran, incluidas las personas con discapacidad. Los padres de estos niños que sufren de discapacidad física, en su gran mayoría necesitan ayuda al momento en que sus hijos realizan actividades de baño y uno de los productos de apoyo que utilizan es la silla para baño o silla reposera. Antes de que estos niños utilizaran los productos de apoyos sus padres utilizaban para bañarlos latona o palangana o en silla común. Con la presente se pudo demostrar que los beneficios que otorga la utilización de

los productos de apoyo para las actividades de baño de un niño con discapacidad motora, son de vital importancia para el desarrollo integral del niño ya que, estos productos brindan seguridad (también intimidad y comodidad) y, por sobre todo facilidad al momento de que este realice sus actividades de baño, otorgándole primordialmente dignidad en una actividad tan íntima y delicada que involucra a su cuerpo como es el baño diario. Por otro lado, en las familias en donde se cuenta con un niño con discapacidad las personas que se encuentran al cuidado de ese niño, son mujeres del entorno familiar, dejando de lado muchas otras cosas para dedicarse a una labor que requiere dedicación, atención, esmero hacia la persona que se encuentra a su cuidado. Velar por la salud de estos cuidadores es muy importante ya que a veces caen en sentimientos de impotencia y frustración dado que no siempre el esmero en el cuidado y la atención tienen como respuesta una mejora o un gesto de agradecimiento por parte del entorno y del familiar dependiente.

Palabras clave: Baño accesible, Discapacidad motora, Productos de apoyo, Aseo personal, Terapia ocupacional.

Adecuación postural en silla de ruedas desde los profesionales de terapia ocupacional y fisioterapia.

Autor/a: Ayala Pereira, Kamila Alejandra.
Egresada de la Licenciatura en Terapia Ocupacional.

Docente: Aquino, Ingrid.

RESUMEN: El interés de este trabajo surgió para demostrar, el conocimiento que existe sobre la adecuación postural en silla de ruedas desde el quehacer de los profesionales de Terapia Ocupacional y Fisioterapia. La adecuación postural es de suma importancia, más si se la realiza precoz y correctamente, debido a sus innumerables beneficios, entre ellos: posibilitar el soporte corporal, prevenir deformidades, favorecer la integridad de la piel, mejorar las funciones fisiológicas, mejorar el rendimiento funcional, ampliar la libertad de movimiento, ahorrar energía, facilitar el autocuidado y autoestima, optimizando la comunicación y la socialización, aumentar el nivel de tolerancia en la postura sentada, promover el confort, facilitar el transporte, la accesibilidad y promover la inclusión social. El Terapeuta Ocupacional utiliza la adecuación postural; por medio de la Tecnología Asistiva con sus pacientes que son usuarios de silla de ruedas, para mejorar su calidad de vida y optimizar su independencia. El tipo de investigación que se realizó fue

descriptivo con corte transversal con enfoque mixto, la unidad de análisis fueron los 34 profesionales de Terapia Ocupacional y Fisioterapia; el tipo de muestreo en esta investigación fue no probabilístico de tipo intencional y la técnica al ser utilizada fue la recolección de datos a través de un cuestionario propio realizado por la investigadora. Los resultados obtenidos en esta investigación se observan que ambos profesionales tienen un conocimiento básico de lo que es adecuación postural en silla de ruedas. Por lo tanto, se deberá profundizar más en el área de tecnología asistiva en las carreras de estas profesiones. Sin embargo, el resultado que esta investigación arroja es que entre ambas disciplinas; el terapeuta ocupacional es el que tiene mayor desempeño o conocimiento en el área.

Palabras clave: Adecuación postural, Fisioterapia, Patologías, Sistema de adecuación postural, Tecnología asistiva, Terapia ocupacional.

Impresión en 3D: productos de apoyo para la facilitación de la funcionalidad de miembros superiores en Paraguay.

Autor/a: Isabel, Barrios.

Egresada de la Licenciatura en Terapia Ocupacional.

RESUMEN: El siguiente trabajo de investigación identifica la utilidad de los productos de apoyo impresos en 3D para la facilitación de la funcionalidad de miembros superiores. En el área de Medicina cada vez va cobrando más fuerza la utilización de la tecnología 3D para producir una amplia cantidad de dispositivos médicos a medida, esto se debe a la constante evolución de la ciencia y la ingeniería. En la Terapia Ocupacional, la tecnología de impresión 3D aún se encuentra en estado de exploración y conocimiento por parte de los profesionales para su incorporación en la práctica. El objetivo de esta investigación es Identificar el uso de los productos de apoyo impresos en 3D para la facilitación de la funcionalidad de miembros superiores. El tipo de investigación es descriptivo, la unidad de análisis son los Terapeutas Ocupacionales que ejercen su profesión en el territorio nacional. La población tomada es de 23 Terapeutas Ocupacionales, el tipo de muestreo en esta investigación es no probabilístico, y la técnica utilizada para la recolección de datos es la

encuesta con preguntas cerradas de opción múltiple las cuales posteriormente fueron analizadas y tabuladas por el software de Google Forms y Excel 2016. Concluyendo que en Paraguay la impresión 3D aún se encuentra en etapa desarrollo por Terapeutas Ocupacionales para la utilización en la facilitación de la funcionalidad de miembros superiores.

Palabras clave: Impresión 3D, Productos de apoyo, Miembros superiores, Tecnología, Terapeutas ocupacionales.

Hábitos y rutinas de actividad física y su relación con las alteraciones de la escritura en los niños de 8 a 9 años de la Escuela Básica N° 3649 San Ignacio De Loyola en el año 2021.

Autor/a: Chavez Duarte, Ambar Elizabeth.
Egresada de la Licenciatura en Terapia Ocupacional.

RESUMEN: El presente estudio de investigación se centró sobre los hábitos y rutinas de actividad física en niños de 8 a 9 años y su relación con las alteraciones de la escritura. El objetivo fundamental es visualizar cómo el establecimiento de estos hábitos y rutinas pueden influir en el desarrollo de la escritura. El abordaje fue de tipo descriptivo, de corte transversal. La población total reside en los niños de 8 a 9 años de la Escuela Básica N° 3649 San Ignacio de Loyola, de la ciudad de Villa Elisa. La muestra fue no probabilística, con criterios de inclusión y exclusión. Se utilizó una encuesta creada por la investigadora con preguntas cerradas, aplicada a los padres y docentes, además de una revisión a los cuadernos de los niños. Los resultados fueron procesados a través de Excel. El 88% de los padres considera que la actividad física es importante para el desarrollo de la motricidad fina. Refiriendo además que sus niños realizan actividades como andar en bicicleta, ir a la plaza, andar en rollers

y jugar fútbol. Para esta revisión se tomaron cuarenta cuadernos, doce respondieron a los criterios de inclusión de contar por lo menos con dos características, sin embargo, los restantes veintiocho ya presentan al menos una alteración, lo que se traduce en un signo de alerta a considerar. Todos los docentes encuestados consideran que un alto porcentaje de los niños presentan problemas en la motricidad fina como, por ejemplo: 75% en la escritura y el 25% en otras habilidades.

Palabras clave: Hábitos y rutinas, Actividad física, Alteraciones de la escritura, Terapia ocupacional.



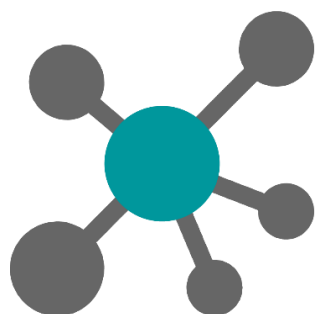

I Feria Científica UCMB



I Feria Científica - RESUMENES 2022 | Universidad Centro Médico Bautista.
Artículo de acceso abierto bajo la licencia Creative Commons BY-NC-SA 4.0 Internacional



UNIVERSIDAD
CENTRO MÉDICO
BAUTISTA



CONSEJO NACIONAL
**DE CIENCIA
Y TECNOLOGÍA**

Declarado de Interés Científico por el
Consejo Nacional de Ciencia y Tecnología (CONACYT)
a través de la Resolución N°306/2022